

PRESENTACIÓN ESTÁNDAR DE MEMORIA Y BALANCE DE ORGANIZACIONES DE LA SOCIEDAD CIVIL "FECU SOCIAL"



Fecha de publicación: 2023-10-02

Período reportado: 1 de enero al 31 de diciembre de 2022

Documento generado por fecusocial.cl

1. Carátula

1.1 Identificación

a. Nombre de la Organización	Asociación de Damas Salesianas
b. RUT de la Organización	72.518.300-3
c. Tipo de Organización	Corporación
d. Relación de Origen	Asociación Damas Salesianas Internacional - Sede Central Caracas, Venezuela
e. Personalidad Jurídica	Ministerio de Justicia, Decreto Supremo N°643 de fecha 25 de abril de 1994
f. Domicilio de la sede principal	Callao 3213, Las Condes, región Metropolitana
g. Representante legal	Jeanette Boudon González Rut: 7.646.122-8
h. Sitio web de la organización	https://www.salesianas.cl
i. Persona de contacto	María Lorena Espinoza Z. - secretaria - contacto@salesianas.cl - 223811704

1.2 Información de la organización

a. Presidente del Directorio	Jeanette Boudon González Rut: 7.646.122-8
b. Ejecutivo Principal	Jeanette Boudon González Rut: 7.646.122-8, Presidenta
c. Misión	Trabajamos para una sociedad más justa e integrada a través de proyectos sociales realizados por profesionales y por un voluntariado femenino, capacitado, con vocación de servicio y formado en la espiritualidad salesiana.
d. Visión	Existimos para aprender a amar en la diversidad, desplegar nuestros talentos y ser instrumento de Dios en el mundo.
e. Área de trabajo	Formación y capacitación, Servicios para personas en situación de pobreza y vulnerabilidad, Protección de derechos e igualdad de oportunidades para mujeres, Protección de derechos de niños, niñas y adolescentes, Voluntariado,.
f. Público objetivo / Usuarios	Mujeres, jóvenes embarazadas y madres y sus hijos e hijas, que se encuentran en situación de vulnerabilidad social.
g. Número de trabajadores	7
h. Número de voluntarios	Permanentes: 36. Transitorios: 14.

1.3 Gestión

		2022	2021			2022	2021
a. Ingresos Operacionales(M\$)		68.620	91.211	c. Patrimonio total al cierre del ejercicio (M\$)		67.289	66.403
a.1 Privados (M\$)	Donaciones	32.875	20.115	d. Superávit (déficit) del ejercicio (M\$)		(104)	(17.017)
	Proyectos		20.000	e. Identificación de las tres principales fuentes de ingreso		Fundación Aninat, Inversiones Capital Internacional SPA, Colecta Anual	
	Aportes y cuotas sociales		8.000				
	Venta de bienes y servicios	24.240	17.063				
	Otros	11.505	2.360	f. Número total de usuarios directos		231	
a.2 Públicos (M\$)	Subvenciones			g. Indicador principal de gestión y su resultado		Indicador: Número de usuarios atendidos en cada proyecto. Resultado: Sólo en el caso de ADS Capacita y Emprende Mamá fue posible lograr las coberturas esperadas.	
	Proyectos		23.673				
	Venta de bienes y servicios						
b. Aportes extraordinarios (M\$)							

Índice

1. Carátula	1
2. Información general y de contexto	4
2.1 Carta del máximo responsable de la organización	4
2.2 Estructura de gobierno	4
2.3 Estructura operacional	5
2.4 Valores y/o Principios	6
2.5 Principales actividades y proyectos	6
2.6 Identificación e involucramiento con Grupos de interés	8
2.7 Prácticas relacionadas con la evaluación y medición de la satisfacción de los usuarios	9
2.8 Participación en redes y coordinación con otros actores	9
2.9 Reclamos o Incidentes	10
2.10 Prácticas de gestión ambiental	10
3. Información de desempeño	11
3.1 Objetivos e indicadores de gestión	11
3.2 Indicadores financieros	11
4. ESTADOS FINANCIEROS	12
4.1 ESTADO DE SITUACIÓN FINANCIERA (Balance General)	12
4.2 ESTADO DE ACTIVIDADES	15
4.3 ESTADO DE FLUJOS DE EFECTIVO	16
4.4 ESTADO DE MOVIMIENTOS PATRIMONIALES	17
4.5 NOTAS EXPLICATIVA A LOS ESTADOS FINANCIEROS	17
5. Informe de terceros	23
6. Manifestación de responsabilidad de la Dirección	24
ANEXOS	25

2. Información general y de contexto

2.1 Carta del máximo responsable de la organización

Durante el 2022 la Asociación de Damas Salesianas presentó resultados bastante favorables, considerando que los proyectos retomaron la modalidad presencial en casi un 80%. Esto permitió una vinculación más directa con los destinatarios.

En cuanto a los cursos de formación en oficios de ADS Capacita, durante el año 2022 se logró volver a retomar el programa con cursos presenciales considerando las restricciones por Covid 19 que aún estaban vigentes y pudieron ejecutarse, en número reducido, a fines del segundo semestre, época en que la que ya los aforos requeridos se habían liberado. Se logró codificar un curso SENCE "Técnicas de Panadería Artesanal". Se ejecutaron 5 cursos gratuitos de los cuales 2 fueron financiados a través del programa precontrato del SENCE con empresas y 3 fueron cursos directos financiados con recursos propios de ADS Capacita.

Durante el 2022 el Programa Emprende Mamá retomó la modalidad de funcionamiento original de tipo presencial. Sin embargo, debido a los aprendizajes adquiridos en los años de pandemia, se integró la modalidad remota, no sólo como una posibilidad ocasional para evitar suspender encuentros por razones puntuales, sino como una alternativa estable con el propósito de que jóvenes que viven en otras zonas geográficas, pudieran también participar y recibir los beneficios del programa. De esta forma Emprende Mamá ha logrado trascender a otras comunas y ciudades del país.

A veces la tentación de rendirse siempre está, en el camino se presentan obstáculos que nos dificultan nuestro trabajo, financiamiento, falta de voluntariado, etc.

Por eso contamos con un programa de formación para las voluntarias de manera de ir fortaleciendo nuestro amor por este noble trabajo.

Como siempre, agradecer a nuestros colaboradores que siguen confiando en nosotros, sin ellos sería imposible.

Jeanette Boudon G.
Presidenta
Asociación de Damas Salesianas

2.2 Estructura de gobierno

La conducción de la **ADS Chile** está a cargo de un directorio integrado por nueve mujeres y un consejero espiritual que contribuyen a esta labor en forma voluntaria y profesional y son los encargados de encauzar la misión y objetivos de la institución. Cinco integrantes encabezan un comité que agrupa a los programas en cada área.

El directorio se encarga de promover la unidad, favorecer la misión específica de los cuatro programas, velar por el crecimiento armónico de las integrantes y reforzar la comunión fraterna.

Los miembros del directorio son elegidos en Asamblea General Ordinaria de socias y permanecen en sus cargos por 3 años, pudiendo ser reelegidos, en el caso de la Presidenta, sólo por un período adicional.

En diciembre de 2021 se realizó la Asamblea General, eligiéndose un nuevo directorio para el período 2022-2024.

DIRECTORIO	
Nombre y RUN	Cargo
JEANETTE BOUDON GONZÁLEZ 7.646.122-8	PRESIDENTA Y CONSEJERA REGIONAL INTERNACIONAL
SOLANGE DE SOLMINIHAC RAMÍREZ 8.993.988-7	VICEPRESIDENTA
ANA MARÍA TOCORNAL VERGARA 5.744.785-0	SECRETARIA

MARÍA VERÓNICA ACEVEDO COMMENTZ 6.617.939-7	DIRECTORA DE ADMINISTRACIÓN Y FINANZAS
PAMELA CORREA PINTO 10.539.458-6	DIRECTORA DE MARKETING Y DIFUSIÓN
CHRISTINE VANIER 14.645.026-1	DIRECTORA DE VOLUNTARIADO
ANA MARÍA DÁVILA CHAPPUZEAU 5.279.570-2	DIRECTORA DE FORMACIÓN Y COMUNICACIÓN
MARÍA SARA CONCHA URETA 3.156.311-9	DIRECTORA DE CAPACITACIÓN
EDDA PUGIN PARETO 7.070.559-1	DIRECTORA PROGRAMA EMPRENDE MAMÁ
PADRE FELIX LEVÍN ALVIAL 14.081.238-2	CONSEJERO ESPIRITUAL

2.3 Estructura operacional

Somos una Corporación sin fines de lucro, integrada por mujeres laicas, profesionales y voluntarias, que desarrolla proyectos sociales de apoyo, prevención y promoción preferentemente en las áreas de capacitación laboral y maternidad adolescente.

La Asociación Damas Salesianas está adscrita a la Asociación de Damas Salesianas Internacional, fundada en Venezuela en 1968, por el sacerdote salesiano Miguel González. Hoy existe en 25 países con más de 4.500 integrantes que se vinculan a través de directorios nacionales con el Directorio Internacional de la Asociación. Es una institución autónoma, que se identifica con la misión salesiana y refleja el estilo educativo y preventivo de Don Bosco.

En Chile la Asociación de Damas Salesianas fue contituida como Corporación en el año 1993 y actualmente realiza proyectos en Santiago y Sexta Región. La Asociación es dirigida por un directorio nacional y Coordinadoras de Proyectos que trabajan en equipo. Está integrada por 80 personas, organizada como empresa de voluntariado, con capacitación y formación permanente a sus integrantes, logrando una entrega de calidad y aprendizaje continuo en beneficio de los destinatarios de sus proyectos.

Para mayor información visitar nuestra página web <https://www.salesianas.cl/>

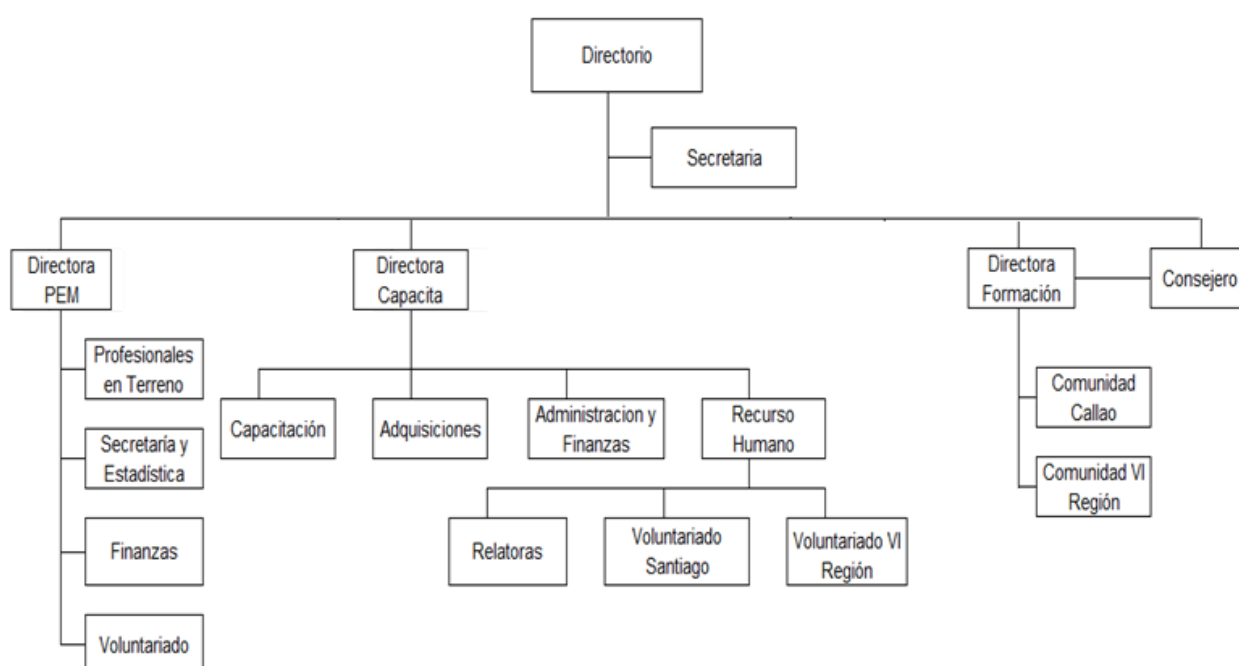

2.4 Valores y/o Principios

La Asociación de Damas Salesianas es una organización católica comprometida en la construcción de un mundo nuevo según el Evangelio, para la promoción humana y la evangelización, de una manera especial en las áreas que se requiera respetando las actividades sociales, políticas, culturales y familiares.

En Chile, la ADS es una asociación laica de comunión y participación, eclesial, salesiana, moderna, autónoma, social y apostólica, de mujeres cristianas, sin distinción de clases, que, sin salir de la familia y el mundo, quieren vivir el evangelio sirviendo a Dios y al hombre, suscitando a la mujer moderna para la acción social, la promoción humana y evangelizadora. Todo esto con obras propias, sin fines de lucro, según la misión, el carisma, el método y estilo de San Juan Bosco, y en comunión con toda la Familia Salesiana (Art. 1° Estatutos de Constitución).

2.5 Principales actividades y proyectos

a. Actividades

1. FORMACIÓN

1.1. Formación interna

La formación es una riqueza que la ADS cuida y cultiva por medio de un programa con identidad salesiana, a través de comunidades de crecimiento personal, espiritual y comunitario; las voluntarias en Formación participan en encuentros y retiros que buscan potenciar la vocación y fortalecer nuestro espíritu.

La Formación Inicial (FI) es la primera etapa que la ADS ofrece a quienes inician un camino de voluntariado vocacional. Tiene como objetivos que la persona conozca su riqueza interior, viva una experiencia de comunidad y se proyecte en el voluntariado ADS, integrando formación y acción.

La Formación Permanente (FP) se vive en la comunidad que se reúne quincenalmente. Durante el 2022 los encuentros se realizaron periódicamente -vía plataforma Zoom-, animadas por el Consejero Espiritual, Padre Félix Levin, sdb.

1.2. Formación Externa

La ADS también ofrece a través de ADS Capacita un programa de formación a grupos de personas y/o equipos de trabajo en empresas, colegios y organizaciones, que buscan potenciar las relaciones humanas entre las personas que trabajan al interior de ellas.

Este programa tiene como objetivo que las personas reconozcan y valoren tanto su riqueza interior, única y original, como la de los demás, fomentando el respeto y la humanidad en las relaciones interpersonales.

A través de la participación, busca mejorar la comunicación, la confianza y la tolerancia para alcanzar una vida laboral y familiar más grata y plena.

Durante el 2022 no se realizó Formación Externa.

Asimismo, en cada uno de los cursos impartidos por ADS Capacita se entrega formación valórica a las participantes.

2. ADS CAPACITA

Este programa opera a través de la OTEC Asociación de Damas Salesianas Capacita Ltda. y se ocupa de capacitar a personas de escasos recursos integrando el aprendizaje de un oficio productivo con un programa de desarrollo personal, formación valórica y relaciones humanas. De esta forma es posible mejorar su calidad de vida y facilitar su inserción al campo laboral. Quienes participan, reciben Diploma o Certificado, además de contar con instructores profesionales, encuestas de satisfacción del alumno, encuesta laboral y encuesta de seguimiento después de 6 meses de finalizado el curso.

Dentro de las áreas de capacitación se encuentra salud, gastronomía, servicio a las personas, procesos industriales, construcción, computación e informática y educación.

La OTEC tiene Certificación de Norma Chilena 2728.

El equipo está conformado por 1 directora, 2 profesionales de apoyo, 4 relatoras y 16 voluntarias.

3. PROGRAMA EMPRENDE MAMÁ

Emprende Mamá se define como un modelo de acompañamiento psicoafectivo, que, a través de la creación de un vínculo afectivo, extendido en el tiempo (1 año aproximadamente), con un adulto significativo, permite incorporar contenidos formativos, educativos y modificar conductas a través del modelaje. El Programa aborda etapas del niño/a consideradas altamente sensibles por la neurociencia. Es una intervención ambulatoria, semanal, preventiva, grupal y participativa dentro de un contexto de barrio que se instala y se integra socialmente a nivel comunal. Permite desarrollar la socialización entre las jóvenes, favoreciendo la crianza compartida. Trabaja en red y en forma complementaria con las áreas de salud, educación y social de los Municipios. Actualmente se desarrolla en las comunas de La Pintana y La Florida, a cargo de un voluntariado capacitado y comprometido, apoyado por un equipo profesional multidisciplinario (matrona, trabajadora social y psicóloga).

Durante el 2022 se retomó la modalidad de funcionamiento original de tipo presencial del programa. Sin embargo, se decidió integrar la modalidad remota no sólo como una posibilidad ocasional para evitar suspender encuentros por razones puntuales, sino como una alternativa estable con el objetivo de salvar barreras principalmente geográficas, que impedían participar a jóvenes derivadas de sectores lejanos a las sedes donde funcionaban los grupos presenciales. Esto ha permitido que el programa trascienda a otras comunas y ciudades.

En el ámbito académico, una alumna de tercer año de Doctorado en Psicología de la Pontificia Universidad Católica de Valparaíso, se integró como voluntaria al programa con el propósito de levantar datos e información para su tesis doctoral titulada "Construcción de subjetividades sobre la maternidad adolescente en centros de cuidados". Se aceptó además una solicitud para que alumnas de la Fundación Soymás realizaran una práctica requerida dentro de la malla curricular de su programa de "Capacitación en Oficio".

Se entregaron 11 becas PEM para estudios escolares durante el año. Diez jóvenes aprobaron su curso y 1 desertó por salud de la hija.

Equipo: 1 directora, 3 profesionales y 13 voluntarias.

Para mayor información se puede acceder a la página <https://www.emprendemama.cl/>

b. Proyectos sujetos a rendición a terceros (públicos o privados)

NOMBRE DEL PROYECTO	FORMACIÓN
Patrocinador/financista	Las mismas participantes
Público Objetivo / Usuarios	Voluntarias, profesionales y monitoras ADS
Objetivos del proyecto	Facilitar la pertenencia ADS, mantener viva la vocación y ayudar al crecimiento humano y espiritual de las voluntarias.
Número de usuarios directos alcanzados	12
Actividades realizadas	Reuniones periódicas de la comunidad con el director espiritual.
Resultados obtenidos	Dar continuidad al programa de formación permanente del voluntariado.
Lugar geográfico de ejecución	Vía remota con participantes de Santiago y VI Región
¿Concluido al cierre del ejercicio?	Sí

NOMBRE DEL PROYECTO	ADS CAPACITA
Patrocinador/financista	Excedentes de empresas, SENCE
Público Objetivo / Usuarios	Personas en situación de vulnerabilidad social.

Objetivos del proyecto	Programa de Becas de Capacitación orientado a cesantes o personas que buscan trabajo por primera vez, de escasos recursos, trabajadores de menor calificación y remuneración, y financiado con los remanentes anuales de los aportes efectuados por empresas asociadas, en conformidad a la ley 19.518.
Número de usuarios directos alcanzados	100
Actividades realizadas	Se impartió un total de 5 cursos gratuitos: 2 cursos por SENCE del programa precontrato (Panadería Artesanal en Macul, Región Metropolitana y Requínoa, VI Región) 3 cursos directos financiados con recursos propios (Peluquería, Servicios de Cuidado del Adulto Mayor y Técnicas Básicas de Terapias Alternativas).
Resultados obtenidos	Recertificación de calidad Nch 2728:2015.
Lugar geográfico de ejecución	Región Metropolitana, Macul VI Región, Requínoa
¿Concluido al cierre del ejercicio?	Sí

NOMBRE DEL PROYECTO	PROGRAMA EMPRENDE MAMÁ
Patrocinador/financista	Aportes privados
Público Objetivo / Usuarios	Jóvenes en situación de embarazo y maternidad, que viven, estudian y/o controlan su embarazo en centros de salud de La Pintana y La Florida, para los encuentros presenciales y de cualquier lugar geográfico para los encuentros on-line.
Objetivos del proyecto	Disminuir la vulnerabilidad psicosocial de la joven madre y su hijo(a), a través de la educación para un cuidado infantil respetuoso y el apoyo a la formulación de un proyecto de vida mediante la reinserción escolar, la continuidad de estudios técnicos/superiores o capacitación en oficio.
Número de usuarios directos alcanzados	119
Actividades realizadas	<ul style="list-style-type: none"> • Apoyos individuales por profesionales de las distintas aéreas. • Orientaciones y asesorías para postular a beneficios económicos y sociales • Apoyo para la lactancia materna. • Talleres educativos grupales de habilidades parentales y desarrollo personal impartidos por profesionales (matronas, sicólogas y asistentes sociales). • Se realizaron consejerías individuales en temas de cuidados y dudas sobre el embarazo y cuidados del niño(a). • Se mantiene la cobertura a jóvenes mayores de 19 años, ya que, dada su situación de vulnerabilidad, también han requerido de la intervención del Programa.
Resultados obtenidos	<ul style="list-style-type: none"> - 119 jóvenes y sus hijos (as) pudieron recibir acompañamiento y educación a la maternidad participando durante el año calendario. - 11 jóvenes del programa recibieron Becas Escolar Emprende Mamá. - 10 jóvenes aprobaron su curso y 1 desertó por enfermedad del hijo(a).
Lugar geográfico de ejecución	La Pintana y La Florida, vía presencial. Otras zonas geográficas, vía on-line
¿Concluido al cierre del ejercicio?	Sí

2.6 Identificación e involucramiento con Grupos de interés

Grupo de interés	Forma de relacionamiento
USUARIOS DIRECTOS Y SUS FAMILIAS	EDUCACIÓN, ACOMPAÑAMIENTO, PREVENCIÓN, FORMACIÓN, CAPACITACIÓN Y ACOGIDA.

VOLUNTARIADO	FORMACIÓN, CAPACITACIÓN, REUNIONES DE EQUIPOS DE TRABAJO PARA EL DESARROLLO DE LOS PROYECTOS Y ENCUENTROS A NIVEL NACIONAL.
TRABAJADORES	FORMACIÓN, CAPACITACIÓN, REUNIONES DE EQUIPO DE TRABAJO PARA EL DESARROLLO DE LOS PROYECTOS Y ENCUENTROS A NIVEL NACIONAL.
DONANTES	ACUERDOS Y CONVENIOS PARA EL FINANCIAMIENTO DE LOS PROYECTOS Y EL FUNCIONAMIENTO GENERAL DE LA ADS

2.7 Prácticas relacionadas con la evaluación y medición de la satisfacción de los usuarios

Las prácticas de medición en relación a la satisfacción de los y las participantes y los resultados obtenidos aplicados en la institución se desarrollan esencialmente a través de una encuesta de satisfacción usuaria(o), al término de los cursos de ADS Capacita y al egreso de las jóvenes de los grupos de Emprende Mamá.

Programa ADS Capacita

Las encuestas aplicadas en todos los cursos fueron las siguientes:

1. Encuesta de Satisfacción del Alumno
2. Encuesta Impacto Laboral y Social
3. Encuesta de Seguimiento a los 6 meses de finalizados los cursos

- El 97% de los alumnos participantes se siente más capacitado para encontrar un nuevo trabajo después de terminado el curso.
- El 86% de los alumnos participantes se siente capaz de emprender un negocio o actividad propia gracias al curso.
- El 99% de los participantes cree que el curso le será útil para aumentar sus ingresos.
- El 100% de los alumnos participantes cree que el curso le ayudará a mejorar su calidad de vida.

Programa Emprende Mamá

- El 94 % de las jóvenes refiere que el programa influyó en la relación con su hijo(a).
- El 97 % de las jóvenes egresadas está utilizando un método anticonceptivo.
- En una escala de 1 a 7, las jóvenes evalúan con un promedio 6,6 los contenidos educativos recibidos en el programa.
- El 65 % de las jóvenes refiere que el afecto recibido fue lo más importante del programa, 26 % refiere que lo más importante fue lo aprendido en los talleres, 6 % la amistad con las compañeras y 3 % otros. Esto demuestra que lo esencial del programa es el componente psicoafectivo a través del cual se incorporan los educativos.

2.8 Participación en redes y coordinación con otros actores

1. **COMUNIDAD DE ORGANIZACIONES SOLIDARIAS:** Participación en Asamblea de Socios, en programas de asesorías y capacitación (FECU Social, talleres varios, etc.), reuniones de formación y encuentros con otras organizaciones.
2. **RED COLABORATIVA para el cuidado de la niñez temprana:** Red que reúne a organizaciones civiles en pos del cuidado de la niñez temprana. Participación en asambleas, conversatorios e instancias de capacitación.
3. **RED MAPA GLOBAL:** Comunidad de aprendizaje formada por organizaciones del mundo que acompañan a adolescentes madres, padres y sus hijos/as. Participación en reuniones mensuales y conversatorios en modalidad virtual.
4. **INSTITUCIONES GUBERNAMENTALES:** Participación en asambleas y grupos de trabajo como invitadas.
5. **SALESIANOS:** ADS es una de las agrupaciones que conforman la Familia Salesiana en Chile, participando de todas las actividades propias organizadas por la institución, siendo red de ayuda y apoyo entre todos los componentes de los Salesianos en el país.
6. **IGLESIA CATÓLICA:** ADS se relaciona con la Iglesia Católica puesto que el carisma salesiano de la institución la hace participar a través de la Agrupación de Instituciones Laicas dentro de las actividades de la iglesia. Participa en actividades organizadas por la iglesia, no sólo como invitada, también en equipos de trabajo.
7. **REDES COMUNALES:** Participación en Redes Comunales de Infancia y Adolescencia (La Florida y La Pintana); Red Sectorial de Salud y Educación (COMSE) El Roble, de La Pintana; Red Chile Crece Contigo, La Pintana; Red Local Santo Tomás, La Pintana y Mesa No+Violencia contra las Mujeres de La Pintana.

2.9 Reclamos o Incidentes

La Asociación no cuenta con un protocolo formalmente establecido, sin embargo, la encuesta de satisfacción aplicada por Emprende Mamá contempla la posibilidad de manifestar los aspectos negativos del Programa y que en general se relacionan con el tiempo de duración del mismo.

Ads Capacita cuenta con estos protocolos que son solicitados para la Certificación de NCH 2728:2015.

No se registran incidentes o reclamos durante el periodo reportado.

2.10 Prácticas de gestión ambiental

No aplica.

3. Información de desempeño

3.1 Objetivos e indicadores de gestión

OBJETIVO GENERAL

Objetivo general	Indicador principal de gestión	Meta	Resultado
Colaborar a la superación de la pobreza tanto en el ámbito material como el espiritual.	Número de usuarios atendidos en cada proyecto.	Alcanzar el 95% de las coberturas propuestas en cada proyecto.	Sólo en el caso de ADS Capacita y Emprende Mamá fue posible lograr las coberturas esperadas.

OBJETIVOS ESPECÍFICOS

Objetivo específico	Indicador	Meta	Resultado
OTEC ADS Capacita: Entregar capacitación en oficio a personas de escasos recursos cesantes o personas que buscan trabajo por primera vez.	Número de alumnos matriculados/Número de alumnos que aprueban el curso.	El 90% de los alumnos matriculados aprueba el curso	El 93% de los alumnos matriculados aprueba el curso.
Emprende Mamá: Promover una gestación saludable a través del autocuidado del embarazo y preparación al proceso de nacimiento.	Cobertura anual Comprometida/ Número de jóvenes que ingresan al programa.	46% de las embarazadas y madres invitadas ingresa al Programa 62% de participantes tienen Diagnóstico de ingreso. 75% de las participantes tienen Encuesta de satisfacción postparto 34% de las participantes tienen Escala detección de depresión postparto.	Se logró impartir los talleres programados y las intervenciones individuales requeridas y se retomó la modalidad presencial.

3.2 Indicadores financieros

CUADRO DE INDICADORES FINANCIEROS

a. Ingresos Operacionales (en M\$)	2022	2021
- Con restricciones		
- Sin restricciones	68.620	91.211
TOTAL DE INGRESOS OPERACIONALES	68.620	91.211

b. Origen de los ingresos operacionales:	2022	2021
$\frac{\text{Ingresos provenientes del extranjero}}{\text{Total de ingresos operacionales}} \times 100$		

c. Otros indicadores relevantes:	2022	2021
$\frac{\text{Donaciones acogidas a beneficio tributario(i)}}{\text{Total de ingresos operacionales}} \times 100$	48.0 %	21.0 %
$\frac{\text{Gastos de dirección y administración(ii)}}{\text{Total costos operacionales}} \times 100$	16.0 %	23.0 %
$\frac{\text{Remuneración principales ejecutivos(iii)}}{\text{Total remuneraciones}} \times 100$		

4. ESTADOS FINANCIEROS

4.1 ESTADO DE SITUACIÓN FINANCIERA (Balance General)

31 de diciembre de 2021 y 2022

ACTIVOS	2022 M\$	2021 M\$
Circulante		
4.11.1 Efectivo y efectivo equivalente	31.661	26.135
4.11.2 Inversiones temporales	43.906	47.333
4.11.3 Cuentas por cobrar (neto)		
4.11.3.1 Donaciones por recibir		
4.11.3.2 Subvenciones por recibir		
4.11.3.3 Cuotas sociales por cobrar		
4.11.3.4 Por cobrar a personas y entidades relacionadas		6.205
4.11.3.5 Varios deudores		
4.11.4 Otros activos circulantes		
4.11.4.1 Existencias		
4.11.4.2 Impuestos por recuperar	93	19
4.11.4.3 Gastos pagados por anticipado	409	
4.11.4.4 Otros		
4.11.5 Activos circulantes con restricciones		
4.11.0 Total Activo Circulante	76.069	79.692

Activo Fijo		
4.12.1 Terrenos		
4.12.2 Construcciones		
4.12.3 Muebles y útiles		
4.12.4 Vehículos		
4.12.5 Otros activos fijos		
4.12.6 (-) Depreciación acumulada		
4.12.7 Activos fijos con restricciones		
4.12.8 Activos fijos reservados (neto)		
4.12.0 Total Activo Fijo Neto	0	0

Otros Activos		
4.13.1 Inversiones financieras permanentes	990	
4.13.2 Otros activos con restricciones		
4.13.3 Otros activos reservados		
4.13.0 Total Otros Activos	990	0
4.10.0 TOTAL ACTIVOS	77.059	79.692

PASIVOS Y PATRIMONIO	2022 M\$	2021 M\$
Corto plazo		
4.21.1 Obligación con bancos e		
4.21.2 Cuentas por Pagar		
4.21.2.1 Proveedores	7.031	10.823
4.21.2.2 Por pagar a personas y entidades relacionadas		
4.21.2.3 Varios acreedores		
4.21.3 Fondos y proyectos en		
4.21.4 Otros pasivos		
4.21.4.1 Impuesto a la Renta por Pagar		
4.21.4.2 Retenciones		
4.21.4.3 Provisiones	2.136	2.466
4.21.4.4 Ingresos percibidos por		
4.21.4.5 Otros	603	
4.21.0 Total Pasivo a Corto Plazo	9.770	13.289

Largo Plazo		
4.22.1 Obligaciones con bancos e		
4.22.2 Fondos y proyectos en		
4.22.3 Acreedores a largo plazo		
4.22.3.1 Préstamos de terceros		
4.22.3.2 Por pagar a personas y entidades relacionadas		
4.22.4 Provisiones		
4.22.5 Otros pasivos a largo plazo		
4.22.0 Total Pasivo a Largo Plazo	0	0

4.20.0 TOTAL PASIVOS	9.770	13.289
-----------------------------	--------------	---------------

PATRIMONIO		
4.31.1 Sin restricciones (libre disponibilidad)	67.289	66.403
4.31.2 Reservado para fines específicos		
4.31.3 Restringido		
4.31.4 Interés Minoritario		
4.31.0 TOTAL PATRIMONIO	67.289	66.403

4.30.0 TOTAL PASIVOS Y PATRIMONIO	77.059	79.692
-----------------------------------	--------	--------

Las notas adjuntas forman parte integral de estos estados financieros.

4.2 ESTADO DE ACTIVIDADES

1 de enero al 31 de diciembre de 2022 y 2021

	2022 M\$	2021 M\$
Ingresos Operacionales		
Privados		
4.40.1.1 Donaciones	32.875	20.115
4.40.1.2 Proyectos		20.000
4.40.1.3 Aportes y cuotas sociales		8.000
4.40.1.4 Venta de bienes y servicios	24.240	17.063
4.40.1.5 Otros	11.505	2.360
Estatales		
4.40.1.6 Subvenciones		
4.40.1.7 Proyectos		23.673
4.40.1.8 Venta de bienes y servicios		
4.40.1.9 Otros		
4.40.0 Total Ingresos Operacionales	68.620	91.211
Gastos Operacionales		
4.50.1 Costo de remuneraciones	58.410	82.943
4.50.2 Gastos de actividades operacionales	4.215	
4.50.3 Gastos de dirección y administración	11.533	25.275
4.50.4 Depreciación		
4.50.5 Castigo de incobrables		
4.50.6 Costo directo venta de bienes y servicios		
4.50.7 Otros costos de proyectos específicos		
4.50.7 Otros costos operacionales		
4.50.0 Total Costos Operacionales	74.158	108.218
4.60.0 Superávit (Déficit) Operacional	(5.538)	(17.007)
Ingresos No Operacionales		
4.71.1 Renta de inversiones	5.463	
4.71.2 Ganancia en venta de activos		
4.71.3 Indemnización seguros		
4.71.4 Otros ingresos no operacionales		
4.71.0 Total Ingresos No Operacionales	5.463	0
Egresos No Operacionales		
4.72.1 Gastos financieros		
4.72.2 Pérdida en venta de activos		
4.72.3 Pérdida por siniestros		
4.72.4 Otros gastos no operacionales	29	10
4.72.0 Total Egresos No Operacionales	29	10
4.70.0 Superávit (Déficit) No Operacional	5.434	(10)
4.80.1 SUPERÁVIT / (DÉFICIT) ANTES DE IMPUESTOS Y PARTIDAS	(104)	(17.017)
4.80.2 Impuesto a la renta		
4.80.3 Aportes extraordinarios		
4.80.0 SUPERÁVIT / (DÉFICIT) DEL EJERCICIO	(104)	(17.017)

Las notas adjuntas forman parte integral de estos estados financieros.

4.3 ESTADO DE FLUJOS DE EFECTIVO

1 de enero al 31 de diciembre de 2022 y 2021

	2022 M\$	2021 M\$
Flujo de efectivo proveniente de actividades operacionales		
4.91.1 Donaciones recibidas	32.875	23.115
4.91.2 Ingresos por proyectos y subvenciones		43.673
4.91.3 Aportes y cuotas sociales		10.189
4.91.4 Otros ingresos recibidos	46.001	3.064
4.91.5 Aportes extraordinarios		
4.91.6 Sueldos y honorarios pagados (menos)	48.962	74.630
4.91.7 Pago a proveedores (menos)	24.386	27.168
4.91.8 Impuestos pagados (menos)	5.002	5.869
4.91.9 Otros desembolsos operacionales		
4.91.0 Flujo Neto Operacional	526	(27.626)
Flujo de efectivo proveniente de actividades de inversión		
4.92.1 Venta de activos fijos		
4.92.2 Compra de activos fijos (menos)		
4.92.3 Inversiones de largo plazo (menos)		
4.92.4 Compra / venta de valores negociables (neto)	5.000	25.000
4.92.5 Intereses recibidos		
4.92.6 Otros flujos de inversión		
4.92.0 Flujo Neto de Inversión	5.000	25.000
Flujo de efectivo proveniente de actividades de financiamiento		
4.93.1 Préstamos recibidos		
4.93.2 Pago de préstamos (menos)		
4.93.3 Gastos financieros (menos)		
4.93.4 Fondos recibidos en administración		
4.93.5 Fondos usados en administración (menos)		
4.93.6 Otros flujos de financiamiento		
4.93.0 Flujo Neto de Financiamiento	0	0
4.94.0 VARIACIÓN NETA DEL EFECTIVO	5.526	(2.626)
4.94.1 Saldo inicial de efectivo y efectivo equivalente	26.135	28.761
4.94.2 SALDO FINAL DE EFECTIVO Y EFECTIVO EQUIVALENTE	31.661	26.135

Las notas adjuntas forman parte integral de estos estados financieros.

4.4 ESTADO DE MOVIMIENTOS PATRIMONIALES

1 de enero al 31 de diciembre

	Patrimonio de libre disponibilidad M\$	Reservado para fines específicos M\$	Patrimonio restringido M\$	PATRIMONIO TOTAL M\$
EJERCICIO 2021				
4.101 Patrimonio al 01.01.2021	66.403	0	0	66.403
4.101.1 Reservas establecidas				0
4.101.2 Reservas liberadas				0
4.101.3 Restricciones expiradas				0
4.101.4 Superávit / (déficit) del				0
4.101.5 Otros movimientos	990			990
4.100 Patrimonio al 31.12.2021	67.393	0	0	67.393
EJERCICIO 2022				
4.201.1 Reservas establecidas				0
4.201.2 Reservas liberadas				0
4.201.3 Restricciones expiradas				0
4.201.4 Superávit / (déficit) del	(104)			(104)
4.201.5 Otros movimientos				0
4.200 Patrimonio al 31.12.2022	67.289	0	0	67.289

Las notas adjuntas forman parte integral de estos estados financieros.

4.5 NOTAS EXPLICATIVA A LOS ESTADOS FINANCIEROS

1. Información General

a) Formación, actividades y financiamiento de la organización (incluir un breve resumen de estas materias, sin repetir las narrativas más extensas que se incluyen en otras secciones de la FECU).

Formación, actividades y financiamiento de la organización (incluir un breve resumen de estas materias, sin repetir las narrativas más extensas que se incluyen en otras secciones de la FECU).

b) Aprobación de los estados financieros (a objeto de cumplir con lo requerido por las NIIF, se debe consignar la sesión/fecha en que los estados financieros fueron aprobados por el Directorio).

2. Criterios de Contabilidad

a. Período contable

Los presentes estados financieros se encuentran referidos al período de doce meses comprendido entre el 1 de enero y

el 31 de diciembre de 2022.

b. Criterios de contabilidad utilizados (idealmente deben ser las NIIF aplicables a entidades medianas y pequeñas, señalando las desviaciones que pudiesen existir).

c. Reconocimiento de ingresos

Los ingresos son reconocidos al momento de ser percibidos.

d. Bases de conversión y reajuste

No aplica

e. Activo fijo

No Aplica

f. Existencias

No Aplica

g. Valorización de inversiones

Se valorizan a valor de mercado.

h. Reconocimiento de pasivos y provisiones

No aplica

i. Beneficios al personal

No aplica

j. Arrendamientos

No aplica

k. Reconocimiento de intereses

Se contabilizan con base a devengamiento.

l. Clasificación de gastos

Se clasifican de acuerdo a su tipo de gasto.

m. Transacciones que no representan movimiento de efectivo.

No aplica

3. Cambios Contables

No aplica

4. Estimaciones, juicios y criterios adoptados por la Administración

No aplica.

5. Efectivo y efectivo equivalente

Fondos mutuos y depositos a plazo valorizados en M\$43.903

6. Inversiones temporales

No aplica

7. Cuentas por cobrar

No existen cuentas por cobrar al 31 de diciembre 2022

8. Saldos y transacciones con personas y entidades relacionadas

a) Cuentas por cobrar

RUT	Nombre/ Razón social	Relación	Saldo M\$	Origen del saldo	Vencimiento
TOTAL			0		
Corto Plazo					
Largo Plazo					
TOTAL			0		

b) Cuentas por pagar

RUT	Nombre/ Razón social	Relación	Saldo M\$	Origen del saldo	Vencimiento
TOTAL			0		
Corto Plazo					
Largo Plazo					
TOTAL			0		

c) Transacciones

RUT	Nombre/ Razón social	Relación	Descripción de la transacción	Monto M\$	Cargo (abono) Estado Actividades M\$
-----	----------------------	----------	-------------------------------	-----------	--------------------------------------

9. Activo fijo

	Saldo inicial M\$	Adiciones M\$	Bajas M\$	Saldo final M\$
Terrenos	0			0
Construcciones	0			0
Muebles y útiles	0			0
Vehículos	0			0
Otros activos fijos	0			0

Total activo fijo bruto	0	0	-0	0
Depreciación acumulada	0			0
Total activo fijo neto	0	0	-0	0
Activos restringidos y reservados (neto)	0			0
Activos fijos de libre disponibilidad	0	0	-0	0

Activos fijos reservados	M\$
Total Activos fijos reservados	0

Activos fijos con restricciones	M\$
Total Activos fijos restringidos	0

Resumen de vidas útiles	
Construcciones	años
Muebles y útiles	años
Vehículos	años

10. Inversiones financieras permanentes

No aplica.

11. Obligaciones con bancos e instituciones financieras

No aplica.

12. Cuentas por pagar

No aplica.

13. Fondos y proyectos en administración

No aplica.

14. Provisiones

No aplica

15. Impuesto a la renta

No aplica

16. Venta de bienes y servicios

Cursos de capacitacion

17. Contingencias y compromisos

No hay

18. Donaciones condicionales

No aplica.

19. Donaciones en especies

No aplica.

20. Remuneraciones de los Directores, Consejeros y equipo ejecutivo

No aplica

21. Patrimonio

a) Patrimonio inicial

A la fecha de constitución los fundadores efectuaron un aporte por M\$ xxxxxx. Los aportes posteriores que se reciben con algún nivel de recurrencia, como "cuotas" o "aportes" de "socios", se han abonado al estado de actividades de cada ejercicio, como ingresos operacionales. Aquellos aportes esporádicos, eventualmente recibidos para solventar necesidades patrimoniales, también se abonan a dicho estado en una línea separada, como una partida extraordinaria (4.80.3).

No aplica.

b) Patrimonio reservado

Considerando que existen activos que, en la perspectiva de largo plazo, resultan imprescindibles para el normal desarrollo de las actividades de la organización, esta porción del patrimonio se puede utilizar exclusivamente para dichos fines. La composición de los activos reservados se resume a continuación:

	M\$
Activos circulantes	
Activos fijos (detalle en nota 10)	
Otros activos reservados	
Total patrimonio reservado	0

c) Patrimonio restringido

Conforme se señala en el Estado de Movimiento Patrimonial, existen restricciones que impiden el uso de determinados activos para fines distintos a los dispuestos en su origen, según se resumen a continuación:

	M\$
Activos circulantes	
Activos fijos (detalle en nota 10)	
Otros activos restringidos	
Total patrimonio restringido	0

No aplica.

22. Apertura de gastos y clasificación según estado de actividades

a. Apertura de resultados operacionales según restricciones

	Sin Restricciones	Ingresos Restringidos	Total
--	-------------------	-----------------------	-------

Ingresos Operacionales			
Públicos			0
Privados	68.620		68.620
Total ingresos operacionales	68.620	0	68.620
Gastos Operacionales			
Costo de Remuneraciones	58.410		58.410
Actividades Operacionales	4.215		4.215
Dirección y Administración	11.533		11.533
Depreciaciones			0
Castigo Incobrables			0
Costo venta de bs. y servicios.			0
Otros costos de proyectos			0
Total gastos operacionales	74.158	0	74.158
SUPERÁVIT (DÉFICIT)	(5.538)	0	(5.538)

b. **Apertura por proyectos sujetos a rendición de cuentas**

c. **Apertura de actividades por área (opcional)**

23. Hechos relevantes

No aplica

24. Eventos posteriores

No aplica



5. Informe de terceros

Opinión de los auditores independientes

No aplica

6. Manifestación de responsabilidad de la Dirección

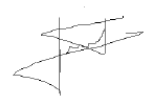
Los abajo firmantes se declaran responsables respecto de la integridad y veracidad de la información incorporada en el presente informe anual, referido al 31 de diciembre de 2022:

Nombre	Cargo	RUN	Firma
<u>Jeanette Boudon González</u>	<u>Presidenta</u>	<u>7.646.122-8</u>	
<u>Eduardo Fuentes Avendaño</u>	<u>Contador Auditor</u>	<u>11.879.519-9</u>	
<u>Maria Lorena Espinoza Zapata</u>	<u>Secretaria</u>	<u>10.077.731-2</u>	

En caso de no constar firmas rubricadas en este documento electrónico por favor marque la siguiente casilla:

Las firmas constan en documento original entregado al Ministerio de Justicia

Fecha: ___ de ___ de 2023

ANEXOS

BALANCE GENERAL Y ESTADO DE RESULTADOS

Balance Asociación de Damas Salesianas Acumulado al 31 de Diciembre de 2022

ACTIVO		PASIVO	
ACTIVO CIRCULANTE	\$	PASIVO CIRCULANTE	\$
Disponible	19.109.635	Proveedores	4.926.598
Depositos a Plazo	12.880.793	Provisiones y Retenciones	2.080.263
Facturas por Cobrar	0	Remuneraciones por Pagar	0
Cuentas del Personal	0	Honorarios Por Pagar	0
Deudores Varios	0	Acreedores Varios	0
Impuestos por Recuperar	0	Ingresos Diferidos Empresarios	0
	0		
TOTAL ACTIVO CIRCULANTE	31.990.428	TOTAL PASIVO CIRCULANTE	7.006.861
ACTIVO FIJO		PASIVO LARGO PLAZO	
Activo Inmovilizado	10.733.265	Préstamos Socios	0
(Menos): Depreciación Acumulada	-10.733.264	Retiros Socios	0
TOTAL ACTIVO FIJO	1	TOTAL PASIVO LARGO PLAZO	0
OTROS ACTIVOS		PATRIMONIO	
Cuenta Corriente Capacita	20.598.628	Capital	0
Inversion Ads Capacita	990.000	Rev.Capital Propio	17.405.298
Otras Inversiones	0	Resultados Acumulados	31.775.726
Otros Activos	0	Resultado del Ejercicio	-2.608.828
TOTAL OTROS ACTIVOS	21.588.628	TOTAL PATRIMONIO	46.572.196
TOTAL ACTIVO	53.579.057	TOTAL PASIVO	53.579.057

**Estado de Resultado ADS
Acumulado al 31 de Diciembre de 2022**

CONCEPTO	RESULTADO ACUMULADO
	2022
RESULTADO OPERACIONAL	
Proyecto Semam	0
Empresarios	0
Red de Benefactores	2.000.000
Donaciones	0
Coronas de Caridad	67.000
Colecta Digital	8.638.412
Donacion Rodney Dyr	10.025.160
Donaciones Particulares	849.909
Donacion Fundación Aninat	20.000.000
Donacion Hogar de Cristo	0
Otros Ingresos	2.799.094
TOTAL INGRESOS	44.379.575
GASTOS DE ADMINISTRACION Y VENTAS	
Remuneraciones	0
Indemnizaciones	-6.373.119
Movilización	-1.602.448
Servicios Externos	-28.125.885
Gastos Colecta Digital	-1.321.232
Gastos de Teléfonos y Comunicaciones	-1.016.652
Gastos de Mantenición	0
Aportes PIM	-13.100
Becas Escolares	-1.260.000
Gastos de Grupo	-463.727
Arriendo de Sedes	-604.000
Seguros	-1.611.729
Electricidad	-774.639
Agua	-134.728
Materiales y útiles de Oficina Proyectos	-281.065
Gastos de Viaje	0
Suscripciones	-309.950
Servicio de Vigilancia	0
Gastos Notariales	0
Gastos Generales	-3.475.923
Gastos Computacionales	-1.193.314
Patentes Municipales	0
TOTAL GASTOS DE ADMINISTRACION Y VENTAS	-48.561.511
RESULT. OPERACIONAL	-4.181.936
INGRESOS Y EGRESOS NO OPERACIONALES	
Ingresos Financieros	1.573.108
Depreciación A. Fijo	0
Intereses Pagados	0
Gastos Bancarios	0
Otros Egresos	0
Corrección Monetaria	0
RESULTADO NO OPERACIONAL	1.573.108
RESULTADO ANTES DE IMPTO	-2.608.828
IMPUESTO A LA RENTA	0
UTILIDAD (PERDIDA)	-2.608.828

FOTOGRAFÍAS

Programa de Formación



Programa Emprende Mamá





Programa ADS Capacita



